

Panchayati Raj Kendra

Gram Swaraj Ki Bhawana



Presented by:
Prof. Sunil Jaglan,
Professor of Practice
In-Charge Panchayati Raj Kendra



1. An Overview of Panchayati Raj Institutions in Haryana

The 73rd Constitutional (Amendment) Act, 1992 (Article 243) conferred Constitutional status to Panchayati Raj Institutions (PRIs) and recognised them as the third tier of Government to ensure a more participative Government structure in the country. The amendment provided for devolution of powers and responsibilities with respect to preparation of plans and programmes for economic development and social justice. It also provided for transfer of 29 subjects (*Appendix-1.1*) listed in XIth Schedule of the Constitution of India to PRIs. Accordingly, the State was required to entrust PRIs with respective functions and functionaries, so as to enable them to function as Institutions of Local Self Government (LSGIs). The Constitutional Amendment provided for establishment of a uniform system within States, conduct of regular elections, regular flow of funds, *etc.* The legislative framework for conduct of business of the PRIs in Haryana are based on:

- i) Haryana Panchayati Raj Act, 1994
- ii) Haryana Panchayati Raj Rules, 1995
- iii) Haryana Panchayati Raj (Finance, Budget, Accounts, Audit, Taxation and Works) Rules 1996

Following these provisions, a three tier Panchayati Raj System was established in each district of Haryana. It has three vital elements-gram panchayat, panchayat samiti and zila panchayat. The tenure of these institutions is five years. After every five years, these LSGIs elect members for themselves under the watchful eye of the Election Commission of the state. The self- governing institutions of villages and cities make plans for the economic development of the residents and social justice to the masses. LSGIs have the rights to impose some taxes and fees on the citizens. The state Government also gives grants to such institutes. Every village has a village panchayat, called gram panchayat. The voters of each village elect the members of their gram panchayat through direct elections. There are provisions (73rd and 74th Constitutional Amendments) to include women, STs and SCs in the gram panchayat of each village:

- i. Elections shall be held for all the seats of the panchayat.
- ii. One-third of the seats shall be reserved for SCs and STs.
- iii. One-third of the seats shall be reserved for women.
- iv. Out of the seats reserved for SCs and STs, one-third of the seats shall be reserved for women of these very categories.
- v. There shall be reservation of seats for the SCs and STs for the post of the chairperson (Sarpanch) of the panchayat.
- vi. There shall be reservation of seats for women for the post of the chairperson of the panchayat.
- vii. SCs and STs shall not be debarred from contesting elections for such seats as are not reserved.
- viii. Women shall not be debarred from contesting elections for such seats as are not reserved.

Every gram panchayat makes plans for the social and economic development of the villagers whom it represents. It has the right to levy some taxes or fees on the villagers. The state Government also gives grants to gram panchayats. Some issues or areas of operation of gram panchayats are: land reforms; small canals; khadi and village industries; fuels; roads, ghats; education; health; elimination of poverty; chakbandi (land demarcation); animal husbandry; potable water; cattle feed; bridge; rural electrification; local fairs; family welfare; and public distribution system.

Important Statistics of the State of Haryana

Sl. No.	Indicators	Unit	Value
1.	Total Population (2011 Census)	Crore	2.54
2.	Rural Population	Crore	1.65
3.	Urban	Crore	0.89
4.	Scheduled Castes	Crore	0.51
5.	Sex Ratio (Females per 1000 Males)	Numbers	879
6.	Population Density	Per Sq.km	573
7.	Literacy rate (age7 &above)	Percent	75.55
8.	Per Capita Income in Rs. (2021-22)	At constant price	172657
9.	Districts	Number	22
10.	Blocks (2011 Census)	Number	143
11.	Villages (2011 Census)	Number	6841

Source:

Statistical
Abstract of
Haryana
2021-22

2. Main Provisions of Haryana Panchayati Raj Act, 1994

The Haryana Panchayati Raj Act 1994 incorporated all the essential features of the 73rd Constitutional Amendment Act.

Gram Sabha, Panchayat Samiti and Zila Parishad

The Act has made the Gram Sabha a soul of the panchayati raj system. It provides a platform for the direct participation of the people themselves. It is mandatory to hold at least two gram sabha meetings annually in the month of May and November. The Act provides for a quorum to convene the meetings of gram sabha, which is fixed at one-tenth of the total voters of villages. In order to ensure that gram sabha becomes a true democratic institution, the Act confers a number of powers and functions on the gram sabha. It is mandatory for the Block Development and Panchayat Officer (BDPO) and the Gram Sachiv (Panchayat Secretary) to attend every general meetings of panchayat samiti and gram panchayats respectively. Several functions have been entrusted to the gram sabha. such as review of annual statement of accounts and the report on administrative activities, and developmental affairs of the panchayat like the location of schemes and other works, including consideration of the budget prepared by the gram panchayat and the execution of future development programmes and the plans. Infact, the gram sabha is to develop a system of internal checks and balances to ensure larger involvement of people in developing programmes, enhance political and administrative awareness, inculcate community spirit to facilitate direct communication between the people and the elected leaders and finally to create in the gram sabha a reservoir of power, authority, ownership by empowering it to play the role of a parent body. The Act provides for direct election of members to the panchayati raj institutions at all the three levels on the basis of wards for the gram panchayat and territorial constituencies in the case of panchayat samitis and zila parishads.

3. Panchayati Raj Kendra (PRK) at SGT University

PRK at SGT University will be a centre for learning and promotion of participation and democratic governance. It aims to promote people centred development initiatives within the perspective of participatory development. The rationale for this intervention is to enhance the potential for community participation and capacity building of the PRIs to ensure speedier allocation of resources and their utilisation for the larger community welfare. Under the existing circumstances, we feel, the community participation can be enhanced (and therefore PRIs can be strengthened) by:

Strengthening the Gram Sabha

Developing strong leadership of women and Dalits

Enabling Panchayats to have control over their own resources

Establishing linkages between Community Groups and PRIs

The PRK shall co-ordinate and organise various training programmes for the members of the Gram Sabhas, Gram Panchayat, Panchayat Samiti and Zilla Parishads in the state of Haryana.

Capacity building and awareness programmes with the aim to empower the representatives of PRIs by enhancing their decision-making capabilities at local government level. It will also focus on constitutional and legal provisions that protect and promote the rights and welfare of the rural population. The programme will ensure greater participation of SC, ST and Women representatives in planning, execution and monitoring of government policies and programmes. The capacity building of PRI representatives, who directly participate in the development initiatives at local government level, can be of great help in bridging the development gaps among communities and regions. This will help in effective and better implementation of various developmental and welfare programmes and substantially improve the expected outcomes in line with the Public Policy.

Bibipur Model: Empowering Women & Village Development



Introduction

Bibipur, a village in Jind district, Haryana, pioneered remarkable initiatives under the leadership of Sunil Jaglan, transforming the village and setting a national example.



Population

5000 (2011 Census)



District

Jind, Haryana



History

Agriculture-focused with wheat, rice, sugarcane, and bajra cultivation

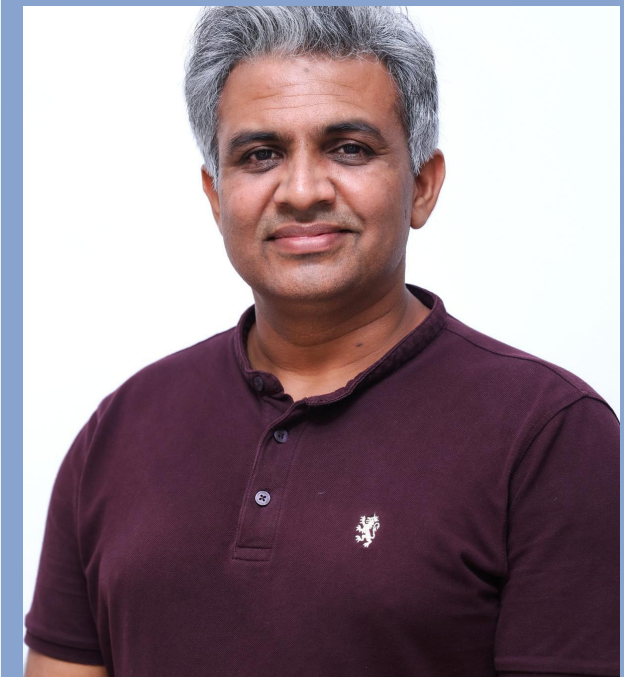

Sunil Jaglan
Former Sarpanch





**First women Gram
Sabha: 225
participants**

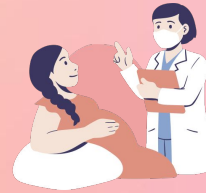

**Vigil Panels Against Sex
Determination Tests**

**Anganwadi Workers:
Tracking Early Pregnancy
for Preventive Care**



**Pioneered
Beti Bachao
Beti Padhao
Campaign**



**Houses & streets
named after
daughters to fight
gender bias**

First women-friendly village



**Sex ratio increased to
977 from 871 in 2011***



**Flag Hoisting
to Empower
Daughters**

First official Library

Establishment of a women's library



In Mahila Chaupal village by
Bibipur Village

Literature on influential women



Like Indira Gandhi, Kiran Bedi,
Sarojini Naidu, Rani Laxmi Bai

Contribution by the Government



Ministry of Panchayati Raj,
New Delhi, contributed
₹5 lakh for the library's
establishment.

Women empowerment through knowledge



Village Sarpanch Sunil Jaglan
emphasized the library's role
in empowering girls through
knowledge.

1800+ books on Feminism



The library holds over 1800
books focused on feminism.

Consultation Process



Consultation with university
professors, women activists,
and khap leaders



Community Development

Lado Sarovar:

**A Community Hub
for Recreation and
Awareness**

**Swachh
Bharat
Abhiyaan
Displays**



**Recovering
Encroached Lands
for Play Areas**

**Creation of
Open Spaces &
Children Parks**

Impact

Digitisation

In 2015, the government initiated the digitisation of all panchayats nationwide. Today, over 2.5 lakh panchayats possess their individual websites.

Library Initiative

Haryana government's commitment to establish a library in every panchayat.

Beti Bachao Beti Padhao

Jaglan's 2012 campaign was officially embraced by the Modi Government in 2015.

Daughters' Name Plate Campaign

Due to the constant efforts of people in Bibipur village, people have started adopting it across Haryana.

Sex Ratio

Significantly increased the sex ratio to 977 (NFHS-5, 2019-21) from 871 in 2011 (Census 2011), with Modi endorsing and urging its widespread adoption.

Presidential Adoption

In 2017, President Pranab Mukherjee implemented Jaglan's Bibipur Model of Women Empowerment and Village Development, extending it to 100 villages in Haryana.



Our Growth



Awards & Recognition



National award of Rs

01
Crore



Rashtriya Gaurav Gram
Sabha Puruskar of Rs

10
Lakhs
in 2013



Sashaktikaran Jawaabdehi
Abhiyaan Puruskar of Rs

15
Lakhs

राष्ट्रीय पंचायत पुरस्कार-2023 के लिए प्रश्नावली
(मूल्यांकन वर्ष 2021-22 अर्थात् 01.04.2021 से 31.03.2022)
महिला-हितैषी पंचायत
विषय-9

कुल अंक: 100

क्र.सं.	प्रश्न				
1.	<p>मूल्यांकन वर्ष के दौरान ग्राम पंचायत द्वारा कितनी महिला सभाओं का आयोजन किया गया? <i>(प्रश्नावली को अंतिम रूप से जमा करने के समय सहायक दस्तावेज अपलोड किया जाएगा)</i></p> <p> <input type="radio"/> एक <input type="radio"/> दो और अधिक <input type="radio"/> कोई नहीं </p>				
2.	<p>मूल्यांकन वर्ष के दौरान ग्राम पंचायत में कितनी बालिकाएं (6-18 वर्ष) स्कूल से बाहर थीं?</p> <table border="1" style="width: 100%; margin-top: 10px;"> <tr> <td style="width: 50%;">मूल्यांकन वर्ष के दौरान ग्राम पंचायत में कुल बालिकाएं (6-18 वर्ष)</td> <td style="width: 50%;">इनमें से, मूल्यांकन वर्ष के दौरान स्कूल से बाहर रहने वाली बालिकाओं (6-18 वर्ष) की संख्या</td> </tr> <tr> <td style="height: 20px;"></td> <td></td> </tr> </table>	मूल्यांकन वर्ष के दौरान ग्राम पंचायत में कुल बालिकाएं (6-18 वर्ष)	इनमें से, मूल्यांकन वर्ष के दौरान स्कूल से बाहर रहने वाली बालिकाओं (6-18 वर्ष) की संख्या		
मूल्यांकन वर्ष के दौरान ग्राम पंचायत में कुल बालिकाएं (6-18 वर्ष)	इनमें से, मूल्यांकन वर्ष के दौरान स्कूल से बाहर रहने वाली बालिकाओं (6-18 वर्ष) की संख्या				
3.	<p>मूल्यांकन वर्ष के दौरान ग्राम पंचायत में कम वजन वाली बालिकाओं (0-5 वर्ष) का कितना प्रतिशत दर्ज किया गया?</p> <table border="1" style="width: 100%; margin-top: 10px;"> <tr> <td style="width: 50%;">मूल्यांकन वर्ष के दौरान ग्राम पंचायत में कुल बालिकाएं (0-5 वर्ष)</td> <td style="width: 50%;">इनमें से, मूल्यांकन वर्ष के दौरान कम वजन दर्ज की गई बालिकाओं की संख्या</td> </tr> <tr> <td style="height: 20px;"></td> <td></td> </tr> </table>	मूल्यांकन वर्ष के दौरान ग्राम पंचायत में कुल बालिकाएं (0-5 वर्ष)	इनमें से, मूल्यांकन वर्ष के दौरान कम वजन दर्ज की गई बालिकाओं की संख्या		
मूल्यांकन वर्ष के दौरान ग्राम पंचायत में कुल बालिकाएं (0-5 वर्ष)	इनमें से, मूल्यांकन वर्ष के दौरान कम वजन दर्ज की गई बालिकाओं की संख्या				
4.	<p>मूल्यांकन वर्ष के दौरान ग्राम पंचायत में अविकसित बालिकाओं (0-5 वर्ष) का कितना प्रतिशत दर्ज किया गया?</p> <table border="1" style="width: 100%; margin-top: 10px;"> <tr> <td style="width: 50%;">मूल्यांकन वर्ष के दौरान जीपी में कुल बालिकाएं (0-5 वर्ष)</td> <td style="width: 50%;">इनमें से मूल्यांकन वर्ष के दौरान अविकसित दर्ज की गई बालिकाओं की संख्या</td> </tr> <tr> <td style="height: 20px;"></td> <td></td> </tr> </table>	मूल्यांकन वर्ष के दौरान जीपी में कुल बालिकाएं (0-5 वर्ष)	इनमें से मूल्यांकन वर्ष के दौरान अविकसित दर्ज की गई बालिकाओं की संख्या		
मूल्यांकन वर्ष के दौरान जीपी में कुल बालिकाएं (0-5 वर्ष)	इनमें से मूल्यांकन वर्ष के दौरान अविकसित दर्ज की गई बालिकाओं की संख्या				
5.	<p>मूल्यांकन वर्ष के दौरान कितने प्रतिशत बालिकाएं (0-18 वर्ष) ग्राम पंचायत में एनीमिक दर्ज की गईं?</p> <table border="1" style="width: 100%; margin-top: 10px;"> <tr> <td style="width: 50%;">मूल्यांकन वर्ष के दौरान ग्राम पंचायत में कुल बालिकाएं (0-18 वर्ष)</td> <td style="width: 50%;">इनमें से, मूल्यांकन वर्ष के दौरान एनीमिक दर्ज किए जाने वाली बालिकाओं की संख्या</td> </tr> <tr> <td style="height: 20px;"></td> <td></td> </tr> </table>	मूल्यांकन वर्ष के दौरान ग्राम पंचायत में कुल बालिकाएं (0-18 वर्ष)	इनमें से, मूल्यांकन वर्ष के दौरान एनीमिक दर्ज किए जाने वाली बालिकाओं की संख्या		
मूल्यांकन वर्ष के दौरान ग्राम पंचायत में कुल बालिकाएं (0-18 वर्ष)	इनमें से, मूल्यांकन वर्ष के दौरान एनीमिक दर्ज किए जाने वाली बालिकाओं की संख्या				

6.	<p>मूल्यांकन वर्ष के दौरान ग्राम पंचायत में कितने प्रतिशत गर्भवती और स्तनपान कराने वाली महिलाएं (15-49 वर्ष) एनीमिक थीं?</p> <table><tr><td>मूल्यांकन वर्ष के दौरान ग्राम पंचायत में कुल गर्भवती और स्तनपान कराने वाली महिलाएं (15-49 वर्ष)</td><td>इनमें से, मूल्यांकन वर्ष के दौरान एनीमिक दर्ज की गई महिलाओं की संख्या</td></tr><tr><td></td><td></td></tr></table>	मूल्यांकन वर्ष के दौरान ग्राम पंचायत में कुल गर्भवती और स्तनपान कराने वाली महिलाएं (15-49 वर्ष)	इनमें से, मूल्यांकन वर्ष के दौरान एनीमिक दर्ज की गई महिलाओं की संख्या		
मूल्यांकन वर्ष के दौरान ग्राम पंचायत में कुल गर्भवती और स्तनपान कराने वाली महिलाएं (15-49 वर्ष)	इनमें से, मूल्यांकन वर्ष के दौरान एनीमिक दर्ज की गई महिलाओं की संख्या				
7.	<p>मूल्यांकन वर्ष के दौरान आयुष्मान भारत/प्रधानमंत्री जन आरोग्य योजना (पीएमजेआई)/इसी तरह की राज्य सरकार की स्वास्थ्य योजना/स्वास्थ्य बीमा के तहत महिला नेतृत्व वाले परिवारों का कितना अनुपात कवर किया गया था? (प्रभावित को अंतिम रूप देने के समय सहायक दस्तावेज अपलोड किए जाएंगे)</p> <table><tr><td>मूल्यांकन वर्ष के दौरान ग्राम पंचायत में पीएमजेआई/समान राज्य सरकार की स्वास्थ्य योजना के तहत पंजीकृत और पात्र कुल महिला मुखिया परिवारों की संख्या</td><td>इनमें से, मूल्यांकन वर्ष के दौरान आयुष्मान भारत-पीएमजेआई/ समान राज्य सरकार की स्वास्थ्य योजना के तहत कवर की गई महिला परिवारों की संख्या</td></tr><tr><td></td><td></td></tr></table>	मूल्यांकन वर्ष के दौरान ग्राम पंचायत में पीएमजेआई/समान राज्य सरकार की स्वास्थ्य योजना के तहत पंजीकृत और पात्र कुल महिला मुखिया परिवारों की संख्या	इनमें से, मूल्यांकन वर्ष के दौरान आयुष्मान भारत-पीएमजेआई/ समान राज्य सरकार की स्वास्थ्य योजना के तहत कवर की गई महिला परिवारों की संख्या		
मूल्यांकन वर्ष के दौरान ग्राम पंचायत में पीएमजेआई/समान राज्य सरकार की स्वास्थ्य योजना के तहत पंजीकृत और पात्र कुल महिला मुखिया परिवारों की संख्या	इनमें से, मूल्यांकन वर्ष के दौरान आयुष्मान भारत-पीएमजेआई/ समान राज्य सरकार की स्वास्थ्य योजना के तहत कवर की गई महिला परिवारों की संख्या				
8.	<p>मूल्यांकन वर्ष के दौरान प्रधान मंत्री मातृ वंदना योजना (पीएमएमवीआई) / समान राज्य योजना के तहत कितने प्रतिशत महिलाओं को नकद लाभ प्राप्त हुआ?</p> <table><tr><td>मूल्यांकन वर्ष के दौरान प्रधान मंत्री मातृ वंदना योजना/ समान राज्य योजना के तहत पंजीकृत और पात्र पाई गई ग्राम पंचायत में कुल महिलाएं)</td><td>इनमें से, मूल्यांकन वर्ष के दौरान प्रधानमंत्री मातृ वंदना योजना)/समान राज्य योजना के तहत नकद लाभ प्राप्त करने वाली महिलाओं की संख्या</td></tr><tr><td></td><td></td></tr></table>	मूल्यांकन वर्ष के दौरान प्रधान मंत्री मातृ वंदना योजना/ समान राज्य योजना के तहत पंजीकृत और पात्र पाई गई ग्राम पंचायत में कुल महिलाएं)	इनमें से, मूल्यांकन वर्ष के दौरान प्रधानमंत्री मातृ वंदना योजना)/समान राज्य योजना के तहत नकद लाभ प्राप्त करने वाली महिलाओं की संख्या		
मूल्यांकन वर्ष के दौरान प्रधान मंत्री मातृ वंदना योजना/ समान राज्य योजना के तहत पंजीकृत और पात्र पाई गई ग्राम पंचायत में कुल महिलाएं)	इनमें से, मूल्यांकन वर्ष के दौरान प्रधानमंत्री मातृ वंदना योजना)/समान राज्य योजना के तहत नकद लाभ प्राप्त करने वाली महिलाओं की संख्या				
9.	<p>मूल्यांकन वर्ष के दौरान कितनी बीपीएल महिलाएं (सामाजिक-आर्थिक जाति जनगणना 2011 के अनुसार) ग्राम पंचायत में स्वयं सहायता समूहों (एसएचजी) की सदस्य थीं?</p> <table><tr><td>मूल्यांकन वर्ष के दौरान ग्राम पंचायत में बीपीएल महिलाओं की कुल संख्या</td><td>इनमें से बीपीएल महिलाओं की संख्या जो मूल्यांकन वर्ष के दौरान एसएचजी की सदस्य थीं</td></tr><tr><td></td><td></td></tr></table>	मूल्यांकन वर्ष के दौरान ग्राम पंचायत में बीपीएल महिलाओं की कुल संख्या	इनमें से बीपीएल महिलाओं की संख्या जो मूल्यांकन वर्ष के दौरान एसएचजी की सदस्य थीं		
मूल्यांकन वर्ष के दौरान ग्राम पंचायत में बीपीएल महिलाओं की कुल संख्या	इनमें से बीपीएल महिलाओं की संख्या जो मूल्यांकन वर्ष के दौरान एसएचजी की सदस्य थीं				

10.	<p>मूल्यांकन वर्ष के दौरान महिला विकास संबंधी गतिविधियों के लिए ग्राम पंचायत विकास योजना (जीपीडीपी) के तहत ग्राम पंचायत के कुल बजट का कितना प्रतिशत बजट निर्धारित किया गया था? (प्रश्नावली को अंतिम रूप देने के समय सहायक दस्तावेज अपलोड किए जाएंगे)</p>																									
	<table><tr><td>मूल्यांकन वर्ष के दौरान जीपीडीपी के तहत कुल बजट आवंटन (रुपये वास्तव में)</td><td>इसमें से मूल्यांकन वर्ष के दौरान महिला विकास संबंधी गतिविधियों के लिए आवंटित कुल बजट (रुपये वास्तव में)</td></tr><tr><td></td><td></td></tr></table>			मूल्यांकन वर्ष के दौरान जीपीडीपी के तहत कुल बजट आवंटन (रुपये वास्तव में)	इसमें से मूल्यांकन वर्ष के दौरान महिला विकास संबंधी गतिविधियों के लिए आवंटित कुल बजट (रुपये वास्तव में)																					
मूल्यांकन वर्ष के दौरान जीपीडीपी के तहत कुल बजट आवंटन (रुपये वास्तव में)	इसमें से मूल्यांकन वर्ष के दौरान महिला विकास संबंधी गतिविधियों के लिए आवंटित कुल बजट (रुपये वास्तव में)																									
11.	<p>मूल्यांकन वर्ष के दौरान ग्राम पंचायत में महिला विकास को लागू करने के लिए ग्राम पंचायत ने अपने संसाधनों या स्वेच्छा से कितना वित्तीय योगदान दिया?</p>																									
	<table><tr><td>ग्राम पंचायत का कुल स्वयं का कोष (स्वयं का राजस्वस्रोत, स्वैच्छिक योगदान आदि)</td><td>सेक्टर</td><td>ग्राम पंचायत द्वारा अपने स्वयं के कोष से किया गया व्यय (स्वयं के राजस्वस्रोत, स्वैच्छिक योगदान आदि) (रुपये वास्तव में)</td></tr><tr><td>(क)</td><td>(ख)</td><td>(ग)</td></tr><tr><td rowspan="8"></td><td>आईईसी गतिविधियां</td><td></td></tr><tr><td>गोदभराई कार्यक्रम (गर्भवती महिलाओं आशीर्वाद देने की परंपरा)</td><td></td></tr><tr><td>पात्र बालिकाओं/महिलाओं को सेनेटरी पैड वितरण</td><td></td></tr><tr><td>लड़कियों और महिलाओं को आत्मरक्षा का प्रशिक्षण</td><td></td></tr><tr><td>महिलाओं के अनुकूल परिवहन सुविधा</td><td></td></tr><tr><td>कुशल एसएचजी सदस्यों की मान्यता</td><td></td></tr><tr><td>अन्य</td><td></td></tr><tr><td></td><td>कुल =</td></tr></table>			ग्राम पंचायत का कुल स्वयं का कोष (स्वयं का राजस्वस्रोत, स्वैच्छिक योगदान आदि)	सेक्टर	ग्राम पंचायत द्वारा अपने स्वयं के कोष से किया गया व्यय (स्वयं के राजस्वस्रोत, स्वैच्छिक योगदान आदि) (रुपये वास्तव में)	(क)	(ख)	(ग)		आईईसी गतिविधियां		गोदभराई कार्यक्रम (गर्भवती महिलाओं आशीर्वाद देने की परंपरा)		पात्र बालिकाओं/महिलाओं को सेनेटरी पैड वितरण		लड़कियों और महिलाओं को आत्मरक्षा का प्रशिक्षण		महिलाओं के अनुकूल परिवहन सुविधा		कुशल एसएचजी सदस्यों की मान्यता		अन्य			कुल =
ग्राम पंचायत का कुल स्वयं का कोष (स्वयं का राजस्वस्रोत, स्वैच्छिक योगदान आदि)	सेक्टर	ग्राम पंचायत द्वारा अपने स्वयं के कोष से किया गया व्यय (स्वयं के राजस्वस्रोत, स्वैच्छिक योगदान आदि) (रुपये वास्तव में)																								
(क)	(ख)	(ग)																								
	आईईसी गतिविधियां																									
	गोदभराई कार्यक्रम (गर्भवती महिलाओं आशीर्वाद देने की परंपरा)																									
	पात्र बालिकाओं/महिलाओं को सेनेटरी पैड वितरण																									
	लड़कियों और महिलाओं को आत्मरक्षा का प्रशिक्षण																									
	महिलाओं के अनुकूल परिवहन सुविधा																									
	कुशल एसएचजी सदस्यों की मान्यता																									
	अन्य																									
		कुल =																								

Thank you